



## INFORME

INF/MMM/DGAA/UF/N°0229/2024

I/01410-2024

Alejandro Santos Laura  
Ministro de Minería y Metalurgia

Lic. Lidia Esther Pommier Velasco  
Directora General de Asuntos Administrativos – DGAA

Sebastián Ricardo Bustillos Apaza  
JEFE UNIDAD FINANCIERA - UF

DE : Mariela Jenny Cruz Capaico  
Responsable de Presupuestos - UF

REF. : Ejecución, Seguimiento y Evaluación Presupuestaria del Ministerio de Minería y Metalurgia al 30 de noviembre de 2024 - GASTO CORRIENTE.

FECHA : Lunes, 09 de Diciembre de 2024

Señor Ministro:

En cumplimiento al Artículo 11º párrafo segundo de la Ley No. 2042 de 21 de diciembre de 1999, que establece el Seguimiento y Evaluación de la Ejecución Presupuestaria en forma continua, por períodos y al cierre del ejercicio fiscal, informo a su autoridad lo siguiente:

### I. ANTECEDENTES

La Ley N° 1546 del 31 de diciembre de 2023, aprueba el Presupuesto General del Estado para la gestión 2024, el mismo incluye al Ministerio de Minería y Metalurgia para gasto corriente con un monto inicial de **Bs35.113.767.- (Treinta y Cinco Millones Ciento Trece Mil Setecientos Sesenta y Siete 00/100 bolivianos).**

Para proyectos de Inversión Pública el Viceministerio de Inversión Pública y Financiamiento Externo (VIPFE) inscribió en el Presupuesto del Ministerio de Minería y Metalurgia para la gestión 2024 el Programa Sectorial "IMPLEMENTACIÓN PROGRAMA SECTORIAL METALURGIA INDUSTRIALIZACIÓN ORURO - POTOSI", destinado a proyectos de Inversión Pública un monto total de **Bs3.409.420.000.- (Tres Mil Cuatrocientos Nueve Millones, Cuatrocientos Veinte Mil 00/100 bolivianos)** con Fuente 70 "Crédito Externo– Banco de Importaciones - Exportaciones China", con Categoría Programática 110 00760001000000 000 y 110 00760001100000 000, en la Unidad Ejecutora 002, en la partida 42230 "Otras Construcciones y Mejoras de Bienes



Públicos de Dominio Privado” Gastos realizados en la construcción y mejoramiento de obras públicas del dominio privado tales como: edificios para oficinas públicas, escuelas, hospitales, electrificación, hidroeléctrica, agua potable, alcantarillado sanitario, infraestructura y equipamiento de industrialización de hidrocarburos, gas y minería, redes de distribución de gas, estadios y coliseos deportivos, y otras edificaciones destinadas al desarrollo de actividades comerciales, industriales y de servicios.

Por lo expuesto en párrafos anteriores el presupuesto para la gestión 2024 para el Ministerio de Minería y Metalurgia (MIN-MM), es de **Bs3.444.533.767.- (Tres Mil Cuatrocientos Cuarenta y Cuatro Millones, Quinientos Treinta y Tres Mil Setecientos Sesenta y Siete 00/100 bolivianos)**.

## II. DESARROLLO

### 1.- PRESUPUESTO DEL MINISTERIO DE MINERÍA Y METALURGIA

Mediante Nota MEFP / VPCF / DGP GP / USP / N° 450/2023 de 4 de agosto de 2023, el Órgano Rector remite el techo presupuestario para la gestión 2024 por un monto de **Bs22.943.486,00 (Veintidós Millones Novecientos Cuarenta y Tres Mil Cuatrocientos Ochenta y Seis 00/100 bolivianos)** para la Fuente 10-111 Tesoro General de la Nación.

Asimismo, se presupuestó **Bs2.070.281,00 (Dos Millones Setenta Mil Doscientos Ochenta y Un 00/100 bolivianos)** para la Fuente 42-230 Transferencias de Recursos Específicos – Disminución Caja y Bancos.

El rubro 35110 “Saldo Caja Bancos” con fuente 11 de acuerdo al reporte obtenido de las libretas y la proyección de saldos determinado por contabilidad y tesorería se inscribió **Bs10.000.000,00 (Diez Millones 00/100 bolivianos)** estos recursos que son acumulados y sobrantes al cierre del ejercicio fiscal 2023, para solventar el estudio de la consultoría por producto para elaboración de la carpeta y posteriormente la construcción del edificio del Ministerio de Minería y Metalurgia y **Bs100.000,00 (Cien Mil 00/100 bolivianos)** para la Fuente 11-000 Otros Ingresos que corresponden ingresos por Canon de Arrendamiento.

El presupuesto inicial presentado al Ministerio de Economía y Finanzas Públicas mediante el Anteproyecto de Presupuesto 2024 para gasto corriente del Ministerio de Minería y Metalurgia, fue por **Bs35.113.767.- (Treinta y Cinco Millones Ciento Trece Mil Setecientos Sesenta y Siete 00/100 bolivianos)**, y el Órgano Rector aprobó el presupuesto presentado en las 4 Unidades Ejecutoras.

El Decreto Supremo N°4948 de 24 de mayo de 2023, autoriza al Ministerio de Economía y Finanzas Públicas a transmitir recursos del Tesoro General de la Nación - TGN al Ministerio de Minería y Metalurgia para la constitución de un fideicomiso por un monto de hasta Bs260.680.000.- (Doscientos Sesenta Millones Seiscientos Ochenta Mil 00/100 Bolivianos), con la finalidad de coadyuvar al incremento de la productividad de la Empresa Metalúrgica Vinto, destinado a la compra de concentrados de estaño para su fundición, refinación y comercialización, del mismo quedo pendiente para la presente gestión un saldo de **Bs19.665.334,00 (Treinta y**

**Cinco Millones Ciento Trece Mil Setecientos Sesenta y Siete 00/100 bolivianos**), el mismo fue inscrito en la presente gestión.

Por lo expuesto, en párrafos anteriores el presupuesto vigente para la gestión 2024 para el Ministerio de Minería y Metalurgia (MIN-MM), es de **Bs54.779.101.- (Cincuenta y Cuatro Millones Setecientos Setenta y Nueve Mil Ciento Un 00/100 boliviano)**.

### 1.1 Presupuesto de Gasto Corriente 2024 del “MMM” por Fuente de Financiamiento

El presupuesto vigente al 31 de octubre de 2024, asciende **Bs54.779.101.- (Cincuenta y Cuatro Millones Setecientos Setenta y Nueve Mil Ciento Un 00/100 boliviano)**, para gastos de funcionamiento y está financiado por las siguientes fuentes:

- Fuente 10-111 “Tesoro General de la Nación”, por un importe total de **Bs42.608.820.-**
- Fuente 11-000 “TGN–Otros Ingresos” por un importe de **Bs10.100.000.-**
- Fuente 42-230 “Transferencias de Recursos Específicos” por **Bs2.070.281.-**

La composición porcentual y gráfico respectivo, al 30 de noviembre de 2024, se refleja en el siguiente cuadro:

### PRESUPUESTO 2024 DE GASTO CORRIENTE POR FUENTE DE FINANCIAMIENTO (Expresado en Bolivianos)

| Fuente       | Denominación                           | Ppto. Inicial        | Modificaciones       | Vigente              | %              |
|--------------|--|----------------------|----------------------|----------------------|----------------|
| 10           | Tesoro General de la Nación            | 22.943.486,00        | 19.665.334,00        | 42.608.820,00        | 77,78%         |
| 11           | T. G. N. Otros Ingresos                | 10.100.000,00        | 0,00                 | 10.100.000,00        | 18,44%         |
| 42           | Transferencias de Recursos Específicos | 2.070.281,00         | 0,00                 | 2.070.281,00         | 3,78%          |
| <b>Total</b> |  | <b>35.113.767,00</b> | <b>19.665.334,00</b> | <b>54.779.101,00</b> | <b>100,00%</b> |

Fuente: Sistema de Gestión Pública – SIGEP 2024

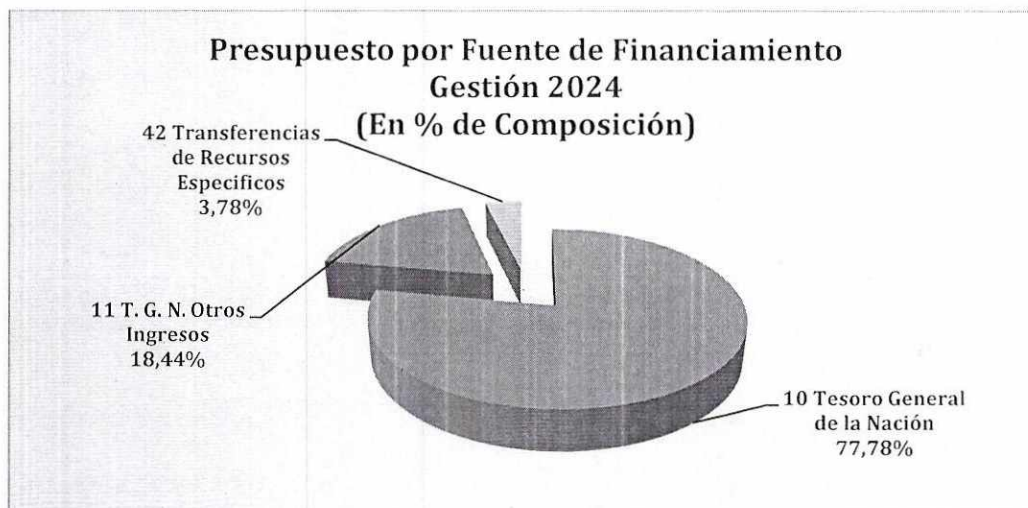



## 1.2 Presupuesto de Gasto Corriente 2024 por Unidad Ejecutora

El Ministerio de Minería y Metalurgia, consigna a la Dirección Administrativa 01 "Dirección General de Asuntos Administrativos–DGAA", que se compone de cuatro (4) Programas y cuatro (4) Unidades Ejecutoras (UE) del "MMM".

La composición del presupuesto vigente al 30 de noviembre de 2024, se resume en el siguiente cuadro y gráfico:

### PRESUPUESTO DE GASTO CORRIENTE POR UNIDAD EJECUTORA

(Expresado en Bolivianos)

| U<br>E         | Denominación   | Ppto. Inicial        | Modificaciones       | Ppto. Vigente        | %              |
|----------------|--|----------------------|----------------------|----------------------|----------------|
| 01             | Administración Central                                       | 24.569.512,00        | -78.822,00           | 24.490.690,00        | 44,71%         |
| 02             | Viceministerio Desarrollo de Productivo                      | 5.047.404,00         | 19.676.344,00        | 24.723.748,00        | 45,13%         |
| 03             | Viceministerio de Cooperativas Mineras                       | 2.456.485,00         | 0,00                 | 2.456.485,00         | 4,48%          |
| 04             | Viceministerio de Política Minera Regulación y Fiscalización | 3.040.366,00         | 67.812,00            | 3.108.178,00         | 5,67%          |
| <b>TOTALES</b> |  | <b>35.113.767,00</b> | <b>19.665.334,00</b> | <b>54.779.101,00</b> | <b>100,00%</b> |

Fuente: Sistema de Gestión Pública – SIGEP 2024

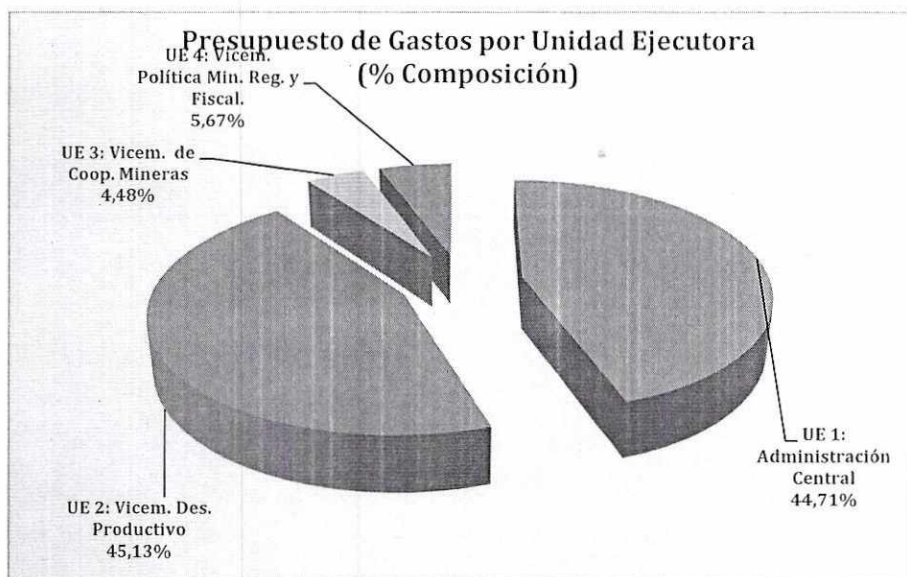

## 2. EJECUCIÓN PRESUPUESTARIA DEL "MMM"

La Ejecución Presupuestaria tanto del recurso como del gasto del Ministerio de Minería y Metalurgia (DGAA), se describe a continuación:

**ANÁLISIS DE LOS RECURSOS AL MES DE NOVIEMBRE DE LA GESTIÓN 2024:**

**2.1.- Ejecución Presupuestaria del Recurso por Fuente de Financiamiento**

El Ministerio de Minería y Metalurgia en el periodo comprendido del 1 de enero al 30 de noviembre de 2024, de un presupuesto de recursos vigente **Bs54.779.101.- (Cincuenta y Cuatro Millones Setecientos Setenta y Nueve Mil Ciento Un 00/100 boliviano)** ha ejecutado **Bs39.055.361,03 (Treinta y Nueve Millones Cincuenta y cinco Mil Trecientos Sesenta y Uno 03/100 bolivianos)**, que representa el **71,30%**; en las siguientes fuentes:

**10-111 “Tesoro General de la Nación”**. - De un presupuesto de Bs42.608.820,00 se ha ejecutado Bs37.191.714,50 que representa el **87,29%**.

**11-000 “T. G. N. Otros Ingresos”**, de un presupuesto de Bs10.100.000,00 registra una ejecución de Bs1.052.524,58 que representa el **10,42%**.

**42-230 “Transferencias de Recursos Específicos”**; corresponde al saldo de gestiones pasadas expresada en “Disminución de Caja y Bancos”, De un presupuesto de Bs2.070.281,00 se ha ejecutado Bs811.121,95 que representa el **39,18%**.

La ejecución de recursos por fuente de financiamiento al 31 de octubre de 2024, se muestra en el siguiente cuadro y gráfico:

**EJECUCIÓN DEL PRESUPUESTO DE RECURSOS POR FUENTE DE FINANCIAMIENTO**

(Expresado en Bolivianos)

| Fuente         | Denominación                               | Ppto. Vigente        | Ejecución            | Porcentaje    |
|----------------|--|----------------------|----------------------|---------------|
| 10             | 10: Tesoro General de la Nación            | 42.608.820,00        | 37.191.714,50        | 87,29%        |
| 11             | 11: TGN-Otros Ingresos                     | 10.100.000,00        | 1.052.524,58         | 10,42%        |
| 42             | 42: Transferencias de Recursos Específicos | 2.070.281,00         | 811.121,95           | 39,18%        |
| <b>TOTALES</b> |  | <b>54.779.101,00</b> | <b>39.055.361,03</b> | <b>71,30%</b> |

Fuente: Sistema de Gestión Pública – SIGEP

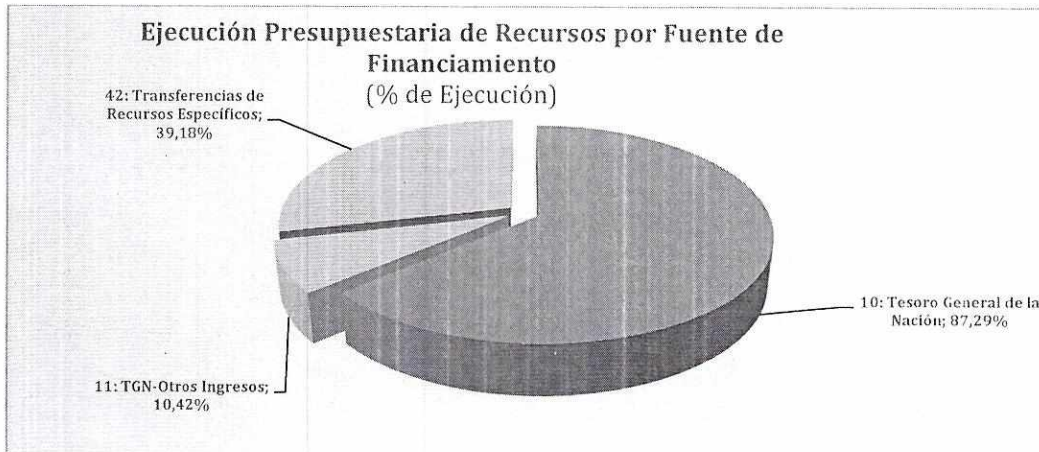



Análisis de la ejecución de los gastos periodo del 1 de enero al 30 de noviembre de 2024:

## 2.2. Ejecución Presupuestaria de Gastos a nivel de Unidad Ejecutora

El Ministerio de Minería y Metalurgia de un presupuesto de gastos de funcionamiento vigente de Bs54.779.101 (Cincuenta y Cuatro Millones Setecientos Setenta y Nueve Mil Ciento Uno 00/100 bolivianos) al 30 de noviembre de 2024 ha ejecutado Bs37.629.190,41 (Treinta y Siete Millones Seiscientos Veintinueve Mil Ciento Noventa 41/100 bolivianos) que representa el 68,69%.

La ejecución de gastos por unidad ejecutora al 30 de noviembre de 2024, se muestra en el siguiente cuadro y respectivo gráfico:

### EJECUCIÓN DEL PRESUPUESTO DE GASTO POR UNIDAD EJECUTORA

(Expresado en Bolivianos)

| UE             | Denominación  | Ppto. Vigente        | Ejecución            | Porcentaje    |
|----------------|---|----------------------|----------------------|---------------|
| 01             | UE 1: Administración Central  | 24.490.690,00        | 10.324.101,88        | 42,16%        |
| 02             | UE 2: Viceministerio de Desarrollo Productivo Minero Metalúrgico    | 24.723.748,00        | 23.070.119,95        | 93,31%        |
| 03             | UE 3: Viceministerio de Cooperativas Mineras                        | 2.456.485,00         | 1.829.714,73         | 74,49%        |
| 04             | UE 4: Viceministerio de Política Minera, Regulación y Fiscalización | 3.108.178,00         | 2.405.253,85         | 77,38%        |
| <b>TOTALES</b> |   | <b>54.779.101,00</b> | <b>37.629.190,41</b> | <b>68,69%</b> |

Fuente: Sistema de Gestión Pública – SIGEP

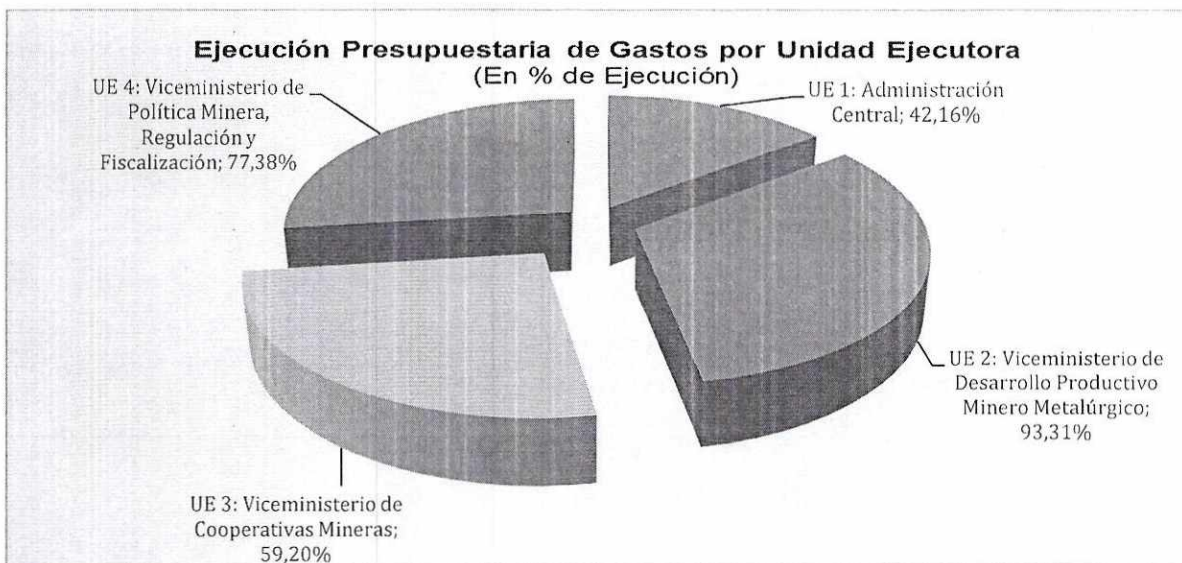

La ejecución a nivel de Unidad Ejecutora de acuerdo a la información extraída del Sistema de Gestión Pública – SIGEP, nos muestra que la UE 1: Administración Central alcanzó una ejecución del 42,16%, mientras que la UE 2: Viceministerio de Minerales Tecnológicos y Desarrollo Productivo Minero Metalúrgico tiene una ejecución presupuestaria del 93,31%, la UE 3: Viceministerio de Cooperativas Mineras tiene una ejecución presupuestaria del 74,49% y la UE 4: Viceministerio de Política Minera, Regulación y Fiscalización tiene una ejecución presupuestaria del 77,38%.

### 2.3. Ejecución Presupuestaria de Gastos a nivel de Fuente de Financiamiento.

La ejecución de gastos por fuente de financiamiento al 30 de noviembre de 2024, se muestra en el siguiente cuadro y respectivo gráfico:

#### EJECUCIÓN DEL PRESUPUESTO DE GASTO POR FUENTE DE FINANCIAMIENTO

(Expresado en Bolivianos)

| Fuente  | Denominación                               | Ppto. Vigente | Ejecución     | Porcentaje |
|---------|--|---------------|---------------|------------|
| 10      | 10: Tesoro General de la Nación            | 42.608.820,00 | 37.191.714,50 | 87,29%     |
| 11      | 11: TGN-Otros Ingresos                     | 10.100.000,00 | -             | 0,00%      |
| 42      | 42: Transferencias de Recursos Específicos | 2.070.281,00  | 811.121,89    | 39,18%     |
| TOTALES |  | 54.779.101,00 | 38.002.836,39 | 69,37%     |

Fuente: Sistema de Gestión Pública – SIGEP

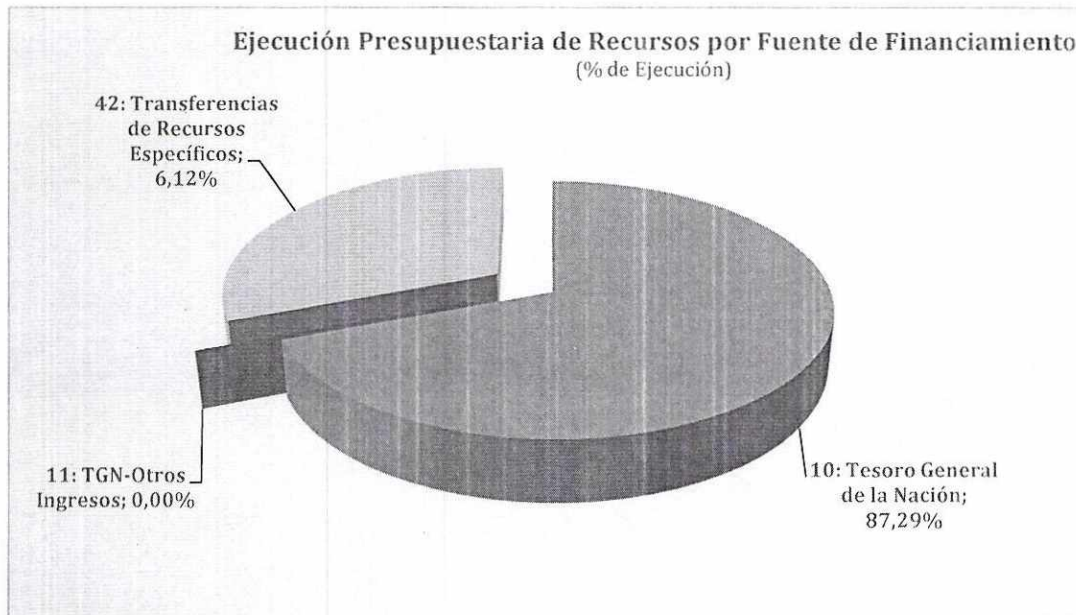

La ejecución a nivel de Fuente de Financiamiento de acuerdo a la información extraída del Sistema de Gestión Pública – SIGEP nos muestran que la Fuente de Financiamiento 10:



Tesoro General de la Nación alcanzó una ejecución del 87,29%, la Fuente de Financiamiento 42 Transferencias de Recursos Específicos tiene una ejecución presupuestaria del 39,18% y la Fuente de Financiamiento 11: TGN-Otros Ingresos no tienen ejecución presupuestaria.

#### 2.4. Ejecución del Presupuesto de Gastos a nivel de Grupo de Partidas

La ejecución de gastos por grupo de gasto al 30 de noviembre de 2024, se muestra en el siguiente cuadro y respectivo gráfico:

#### EJECUCIÓN DEL PRESUPUESTO DE GASTOS POR GRUPO DE PARTIDAS

(Expresado en Bolivianos)

| Grupo          | Denominación                | Ppto. Inicial        | Modificaciones       | Ppto. Vigente        | Ejecución            | Porcentaje   |
|----------------|-----------------------------|----------------------|----------------------|----------------------|----------------------|--------------|
| 10000          | Servicios Personales        | 18.742.761,00        | 0,00                 | 18.742.761,00        | 14.225.188,94        | 75,90%       |
| 20000          | Servicios no Personales     | 5.506.380,00         | -51.020,64           | 5.455.359,36         | 3.060.345,80         | 56,10%       |
| 30000          | Materiales y Suministros    | 1.238.100,00         | 51.020,64            | 1.289.120,64         | 851.959,61           | 66,09%       |
| 40000          | Activos Reales              | 265.036,00           | 0,00                 | 265.036,00           | 198.413,10           | 74,86%       |
| 50000          | Activos Financieros         | 9.350.000,00         | 19.665.334,00        | 29.015.334,00        | 19.665.334,00        | 67,78%       |
| 80000          | Impuestos, Regalías y Tasas | 11.490,00            | 0,00                 | 11.490,00            | 1.595,00             | 13,88%       |
| <b>TOTALES</b> |                             | <b>35.113.767,00</b> | <b>19.665.334,00</b> | <b>54.779.101,00</b> | <b>38.002.836,45</b> | <b>69,3%</b> |

Fuente: Sistema de Gestión Pública – SIGEP

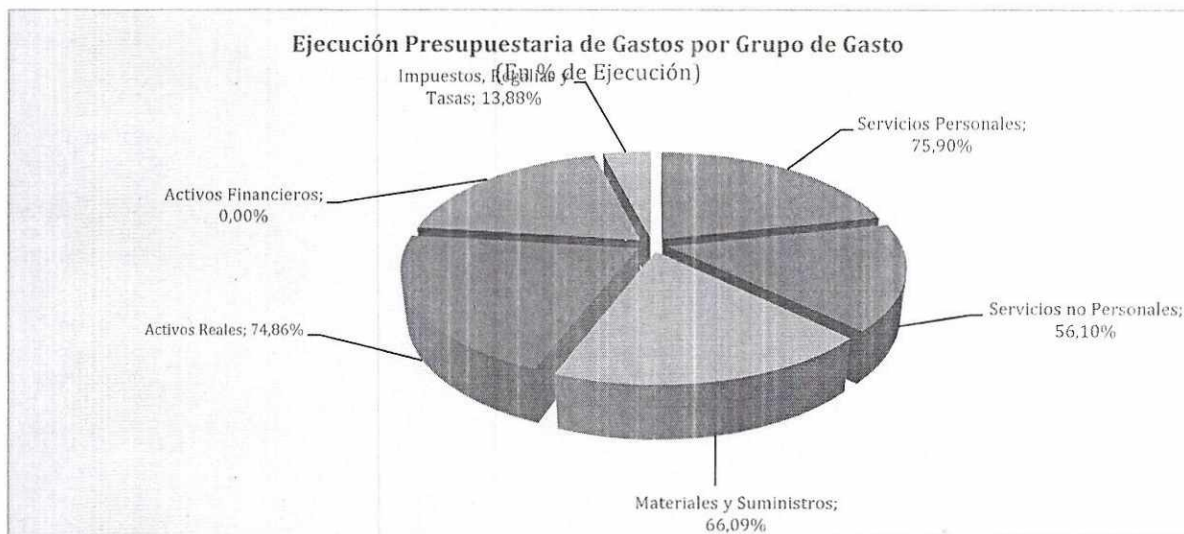

La ejecución a nivel de grupo de gastos de acuerdo a los gráficos nos muestran que el grupo de gasto 10000 "Servicios Personales" destinado al pago de Sueldos y salarios del personal incluyendo el total de remuneraciones y los aportes al sistema de prevision social tiene una ejecución presupuestaria del 75,90%; asimismo el grupo de gasto 20000 Servicios no Personales destinado para cubrir los gastos por la prestacion de servicios de carácter



no personal tiene una ejecución del 56,10%; el grupo de gasto 30000 Materiales y Suministros destinado a gastos de funcionamiento tiene una ejecución del 66,09%; el grupo de gasto 40000 Activos Reales destinado a la adquisición de activos tiene una ejecución de 74,86%, el grupo 5000 Activos Financieros tiene una ejecución presupuestaria de 67,78% y el grupo 80000 Impuestos, Regalías y Tasas destinado a cubrir el pago de impuestos, regalías y tasas tiene una ejecución presupuestaria del 13,88%.

## 2.5. Ejecución Presupuestaria de Gastos a nivel de Unidad Ejecutora y Grupo de Partida.

### a) Dirección General de Asuntos Administrativos D. G. A. A.

La **Unidad Ejecutora 01 (UE 1)** "Dirección General de Asuntos Administrativos Ministerio de Minería y Metalurgia, tiene un presupuesto vigente de **Bs24.490.690,00 (Veinticuatro Millones Cuatrocientos Noventa Mil Seiscientos Noventa 00/100 bolivianos)** de los cuales se ejecutó **Bs10.324.101,88 (Diez Millones Trecientos Veinticuatro Mil Ciento Uno 88/100 bolivianos)** representando el **42,16%**.

La Ejecución Presupuestaria de Gastos y su composición al 30 de noviembre de 2024, se refleja en el siguiente cuadro y gráfico:

### EJECUCIÓN PRESUPUESTARIA DE GASTOS A NIVEL DE GRUPO (Expresado en Bolivianos)

| Grupo          | Denominación                | Ppto. Vigente        | Ejecución            | Porcentaje    |
|----------------|-----------------------------|----------------------|----------------------|---------------|
| 10000          | Servicios Personales        | 9.159.542,00         | 6.968.319,78         | 76,08%        |
| 20000          | Servicios no Personales     | 4.713.246,36         | 2.522.742,05         | 53,52%        |
| 30000          | Materiales y Suministros    | 1.051.885,64         | 662.381,95           | 62,97%        |
| 40000          | Activos Reales              | 204.526,00           | 169.063,10           | 82,66%        |
| 50000          | Activos Financieros         | 9.350.000,00         | 0,00                 | 0,00%         |
| 80000          | Impuestos, Regalías y Tasas | 11.490,00            | 1.595,00             | 13,88%        |
| <b>TOTALES</b> |                             | <b>24.490.690,00</b> | <b>10.324.101,88</b> | <b>42,16%</b> |

Fuente: Sistema de Gestión Pública – SIGEP

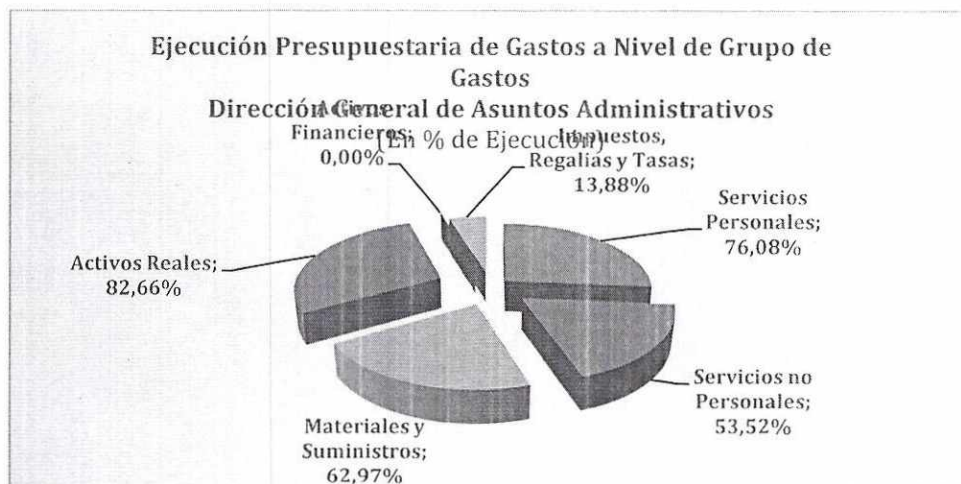

**b) Viceministerio de Minerales Tecnológicos y Desarrollo Productivo  
Minero Metalúrgico–VMTDPMM**

El Viceministerio de Minerales Tecnológicos y Desarrollo Productivo Minero Metalúrgico–VMTDPMM tiene un presupuesto vigente de **24.723.748,00 (Veinticuatro Millones Setecientos Veintitrés Mil Setecientos Cuarenta y Ocho 00/100 bolivianos)**, de los cuales se ejecutó **Bs23.443.765,99 (Veintitrés Millones Cuatrocientos Cuarenta Y Tres Mil Setecientos Sesenta y Cinco 99/100 bolivianos)**, representando el **94,82%**.

La Ejecución Presupuestaria de Gastos y su composición al 30 de noviembre de 2024, se refleja en el siguiente cuadro y gráfico:

**EJECUCIÓN PRESUPUESTARIA DE GASTOS A NIVEL DE GRUPO**  
(Expresado en Bolivianos)

| Grupo        | Denominación             | Ppto. Vigente        | Ejecución            | Porcentaje    |
|--------------|--------------------------|----------------------|----------------------|---------------|
| 10000        | Servicios Personales     | 4.678.231,00         | 3.516.625,72         | 75,17%        |
| 20000        | Servicios no Personales  | 256.718,00           | 172.981,50           | 67,38%        |
| 30000        | Materiales y Suministros | 114.465,00           | 88.824,77            | 77,60%        |
| 40000        | Activos Reales           | 9.000,00             | -                    | 0,00%         |
| 50000        | Activos Financieros      | 19.665.334,00        | 19.665.334,00        | 100,00%       |
| <b>TOTAL</b> |                          | <b>24.723.748,00</b> | <b>23.443.765,99</b> | <b>94,82%</b> |

Fuente: Sistema de Gestión Pública – SIGEP

**EJECUCIÓN PRESUPUESTARIA DE GASTOS A NIVEL DE GRUPO DE GASTOS**  
**VICEMINISTERIO DE MINERALES TECNOLÓGICOS Y DESARROLLO PRODUCTIVO MINERO METALÚRGICO-VMTDPMM**  
(EN % DE EJECUCIÓN)

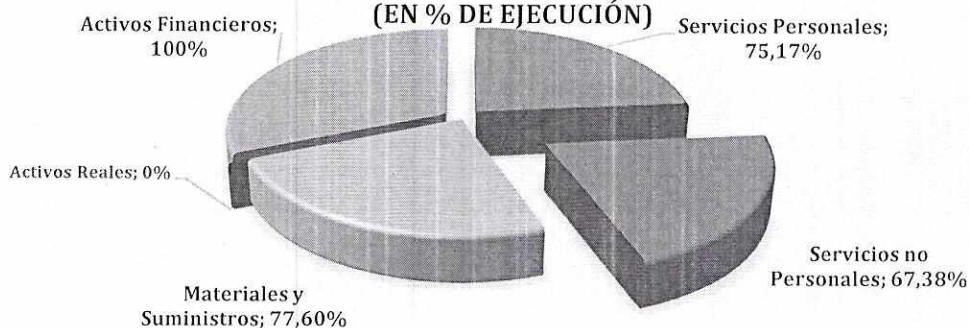



**c) Viceministerio de Cooperativas Mineras–VCM**

El Viceministerio de Cooperativas Mineras–VCM tiene un presupuesto vigente de **Bs2.456.485,00 (Dos Millones Cuatrocientos Cincuenta y Seis Mil Cuatrocientos Ochenta y Cinco 00/100 bolivianos)**, de los cuales se ejecutó **Bs1.829.714,73 (Un Millón Ochocientos Veintinueve Mil Setecientos Catorce 73/100 bolivianos)**, representando el **74,49%**

La Ejecución Presupuestaria de Gastos y su composición al 30 de noviembre de 2024, se refleja en el siguiente cuadro y gráfico:

**EJECUCIÓN PRESUPUESTARIA DE GASTOS A NIVEL DE GRUPO**  
(Expresado en Bolivianos)

| Grupo          | Denominación             | Ppto. Vigente       | Ejecución           | Porcentaje    |
|----------------|--------------------------|---------------------|---------------------|---------------|
| 10000          | Servicios Personales     | 2.197.672,00        | 1.647.764,99        | 74,98%        |
| 20000          | Servicios no Personales  | 176.113,00          | 114.393,00          | 64,95%        |
| 30000          | Materiales y Suministros | 55.700,00           | 48.456,74           | 87,00%        |
| 40000          | Activos Reales           | 27.000,00           | 19.100,00           | 70,74%        |
| <b>TOTALES</b> |                          | <b>2.456.485,00</b> | <b>1.829.714,73</b> | <b>74,49%</b> |

Fuente: Sistema de Gestión Pública – SIGEP

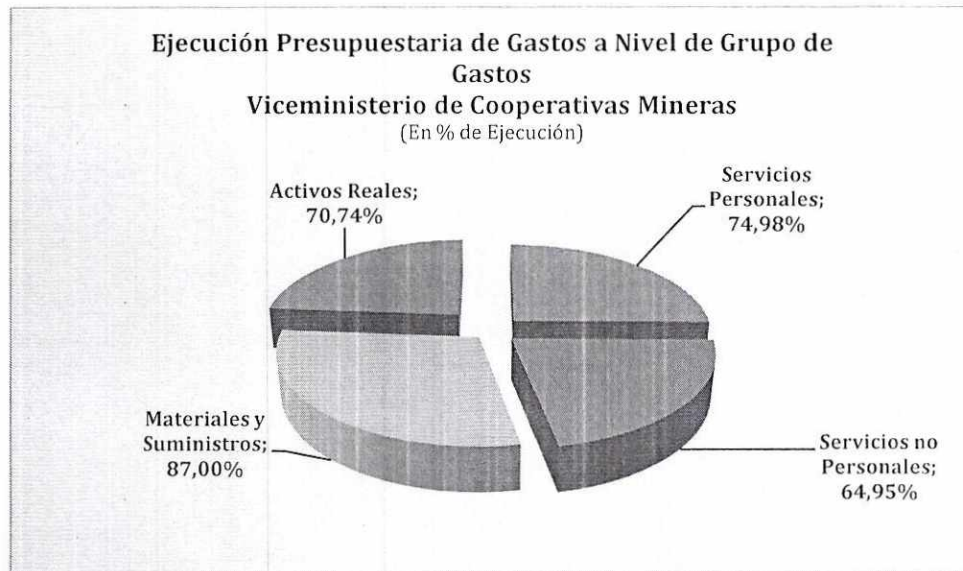

**d) Viceministerio de Política Minera, Regulación y Fiscalización–VPMRF**

El Viceministerio de Política Minera, Regulación y Fiscalización–VPMRF, tiene un presupuesto vigente de **Bs3.108.178,00 (Tres Millones Ciento Ocho Mil Ciento Setenta y Ocho 00/100 bolivianos)**, de los cuales se ejecutó **Bs2.405.253,85 (Dos Millones Cuatrocientos Cinco Mil Doscientos Cincuenta y Tres 85/100 bolivianos)** representando el **77,38%**.

La Ejecución Presupuestaria de Gastos y su composición al 30 de noviembre de 2024, se refleja en el siguiente cuadro y gráfico:

**PRESUPUESTO DE GASTOS A NIVEL DE GRUPO DE GASTO**  
(Expresado en Bolivianos y % de Ejecución)

| Grupo        | Denominación             | Ppto. Vigente       | Ejecución           | Porcentaje    |
|--------------|--------------------------|---------------------|---------------------|---------------|
| 10000        | Servicios Personales     | 2.707.316,00        | 2.092.478,45        | 77,29%        |
| 20000        | Servicios no Personales  | 309.282,00          | 250.229,25          | 80,91%        |
| 30000        | Materiales y Suministros | 67.070,00           | 52.296,15           | 77,97%        |
| 40000        | Activos Reales           | 24.510,00           | 10.250,00           | 41,82%        |
| <b>TOTAL</b> |                          | <b>3.108.178,00</b> | <b>2.405.253,85</b> | <b>77,38%</b> |

Fuente: Sistema de Gestión Pública – SIGEP

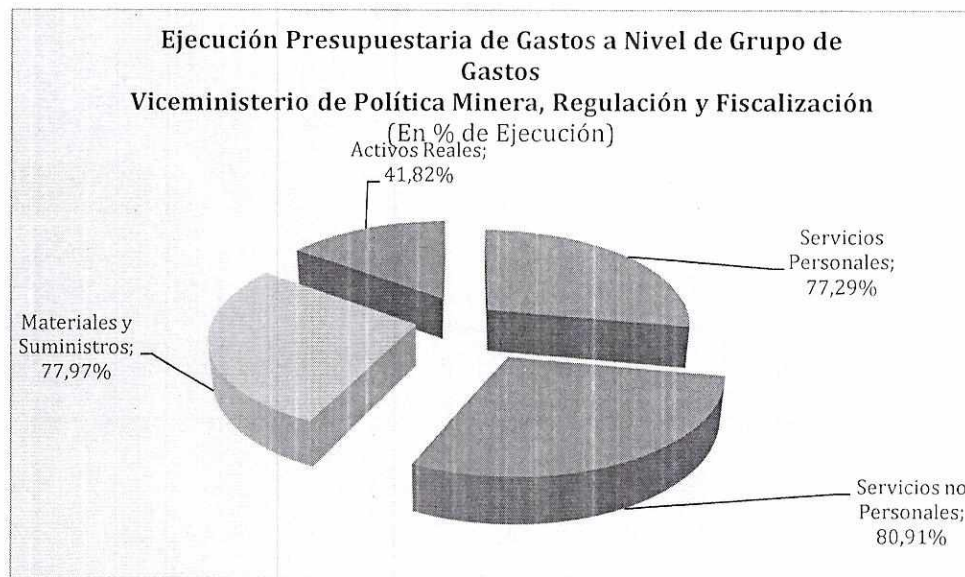



### III. CONCLUSIONES

Por todo lo expuesto se concluye que el presupuesto del Ministerio de Minería y Metalurgia vigente es de **Bs54.779.101.- (Cincuenta y Cuatro Millones Setecientos Setenta y Nueve Mil Ciento Un 00/100 boliviano)**, al 30 de noviembre de 2024, la Dirección Administrativa 01 tiene una ejecución Presupuestaria de Gastos de **Bs39.055.361,03 (Treinta y Nueve Millones Cincuenta y Cinco Mil Trecientos Sesenta y Uno 03/100 bolivianos)**, equivalente al **71,30%** respecto al presupuesto vigente.

### IV. RECOMENDACIÓN

En cumplimiento a norma vigente, solicito a su Autoridad la aprobación del presente informe, para la posterior difusión en la página WEB del Ministerio de Minería y Metalurgia.

Es cuanto informo a su autoridad, para fines consiguientes.



Ing. Mariela Jenny Cruz Caputo  
RESPONSABLE DE PRESUPUESTOS  
MINISTERIO DE MINERÍA Y METALURGIA

MCC  
Adj.  
c.c.